

# FICHE RECAPITUATIVE DE DOSSIER TECHNIQUE "AMIANTE"

Référence dossier :2014-05-028 LD SIEGE SOCIAL DAT OPH77\_DTA,  
 Date du rapport :29 mai 2014, nombre de pages : 24 pages

## Identification de l'immeuble, du détenteur et des modalités de consultation du DTA

### Identification de l'immeuble

Adresse du site :	10 Avenue Charles Péguy - BP 114 77000- MELUN
Usage :	Bureaux
Type de bien :	Bâtiment entier
Année de construction :	Avant juillet 1997
	Nombre de bâtiment : 1
Nombre de cages d'escalier :	2
Nombre de niveaux de sous sol :	1

### Personne détenant le dossier technique "amiante" :

Nom de la personne	
Qualité	
Adresse	10 Avenue Charles Péguy - BP 114 77000 MELUN
Téléphone	
Télécopie	

### Modalités de consultation du dossier technique "amiante"

Le Dossier Technique Amiante (DTA) est consultable auprès de (adresse ci dessus) selon les horaires d'ouverture. Une copie vous sera adressée sur demande écrite de votre part.
---

**Nota :** Conformément aux arrêtés du 12 et 30 décembre 2012, la fiche récapitulative présente les informations minimales devant être contenues dans la fiche récapitulative mentionnée à l'article R. 1334-29-5 du code de la santé publique, à charge pour le propriétaire de compléter par toutes informations utiles et spécifiques aux bâtiments concernés.

Une fiche récapitulative est renseignée par DTA et par immeuble bâti. La fiche récapitulative mentionne les travaux qui ont été réalisés pour retirer ou confiner des matériaux ou produits contenant de l'amiante. Elle est mise à jour systématiquement à l'occasion de travaux ayant conduits à la découverte ou à la suppression de matériaux ou produits contenant de l'amiante.

### Rapport de repérage

N° de référence du rapport de repérage	Date du rapport	Nom de la société et de l'opérateur de repérage	Objet du repérage
2014-05-028 LD SIEGE SOCIAL DAT OPH77_DTA	29 mai 2014	Avicéa, L.DEFRANCE	Repérage, identification et localisation des matériaux et produits contenant de l'amiante incorporés dans l'immeuble et susceptibles de libérer des fibres d'amiante en cas d'agression mécanique résultant de l'usage des locaux (chocs et frottements) ou générée à l'occasion d'opération d'entretien ou de maintenance

Documents remis (ou non) : NEANT

## Liste des parties de l'immeuble bâti ayant donné lieu au repérage :

Liste des différents repérages	N° de référence du rapport de repérage	Liste des parties de l'immeuble bâti visitées (1)	Liste des parties de l'immeuble bâti non visitées devant donner lieu à une prochaine visite (2)
Repérage des matériaux de la liste A et de la liste B au titre de l'article R. 1334-20 du code de la santé publique	2014-05-028 LD SIEGE SOCIAL DAT OPH77_DTA	- Archives, Local courrier, Couloir (sous-sol), Vide sanitaire, Gaine technique, Bureaux, Sanitaires, Salle assemblée, Réserves 1+ 2, Salle photocopieur, Escalier, Toiture terrasse	- Plenum faux plafond des bureaux du couloir et des sanitaires (du RDC au 4ème étage) Plénum Plafonds Visité partiellement car inaccessibilité

(1) Tous les locaux doivent être obligatoirement visités.

(2) Pour les locaux non visités, permettre leur identification et en indiquer le motif (exemple : locaux inaccessibles, clefs absentes, ...) et, lorsqu'elle est connue, la date du repérage complémentaire programmée.

## Identification de matériaux et produits contenant de l'amiante.

### Matériaux et produits de la liste A de l'annexe 13.9 contenant de l'amiante.

Date de chaque repérage	Type de repérage	Matériau ou produit	Localisation précise (faire référence le cas échéant au plan, croquis ou photos joints)	Etat de conservation (1)	Mesures obligatoires associées (évaluation périodique, mesure d'empoussièrement ou travaux de confinement)

(1) Matériaux liste A : l'état de conservation est défini par un score 1, 2, ou 3 en application de grilles d'évaluation définies réglementairement, 3 étant le moins bon score et 1 le meilleur.

### Matériaux et produits de la liste B de l'annexe 13.9 contenant de l'amiante.

Date de chaque repérage	Type de repérage	Matériau ou produit	Localisation précise (faire référence le cas échéant au plan, croquis ou photos joints)	Etat de conservation (2)	Mesures préconisées par l'opérateur
19 mai 2014	Amiante ciment	Ventilation basse (Fibres-ciment)	--Couloir (sous-sol)	EP	Evaluation périodique
19 mai 2014	Revêtement de sol	Dalles de sol grise 30x30 avec colle noire	--Archives	EP	Evaluation périodique
19 mai 2014	Revêtement de sol	Dalles de sol blanche 30x30 avec colle noire	--Local courrier	EP	Evaluation périodique
19 mai 2014	Revêtement de sol	Dalles de sol jaune 30x30 avec colle jaune	--Salle photocopieur	EP	Evaluation périodique

(2) Matériaux liste B : conclusion conforme à la réglementation en vigueur au moment de la réalisation du repérage.

EP = évaluation périodique, AC1 = action corrective de niveau 1, action corrective de niveau 2

## Les évaluations périodiques

---

### Evaluation obligatoire des matériaux et produits de la liste A de l'annexe 13-9 contenant de l'amiante (\*)

Date de la visite	Matériau ou produit concerné	Localisation	Etat de conservation	Mesures d'empoussièrement

(\*) L'évaluation périodique de l'état de conservation est effectuée tous les trois ans. Pour l'état intermédiaire de dégradation, des mesures d'empoussièrement sont réalisées.

### Evaluation obligatoire des matériaux et produits de la liste B de l'annexe 13-9 contenant de l'amiante

Date de la visite	Matériau ou produit concerné	Localisation	Etat de conservation	Mesures d'empoussièrement

## Travaux de retrait ou de confinement - Mesures conservatoires

---

### Matériaux et produits de la liste A de l'annexe 13-9 contenant de l'amiante

Matériau ou produit	Localisation précise (faire référence le cas échéant au plan, croquis ou photos joints)	Nature des travaux ou des mesures conservatoires	Date des travaux ou des mesures conservatoires	Entreprises intervenantes	Indiquer les résultats de l'examen visuel et des mesures d'empoussièrément (art R. 1334-29-3 du code de la santé publique)

### Matériaux et produits de la liste B de l'annexe 13-9 contenant de l'amiante

Matériau ou produit	Localisation précise (faire référence le cas échéant au plan, croquis ou photos joints)	Nature des travaux ou des mesures	Date des travaux ou des mesures	Entreprises intervenantes	Indiquer les résultats de l'examen visuel et des mesures d'empoussièrément (art R. 1334-29-3 du code de la santé publique)

# Annexe : Schémas et photos

## Schémas de repérage

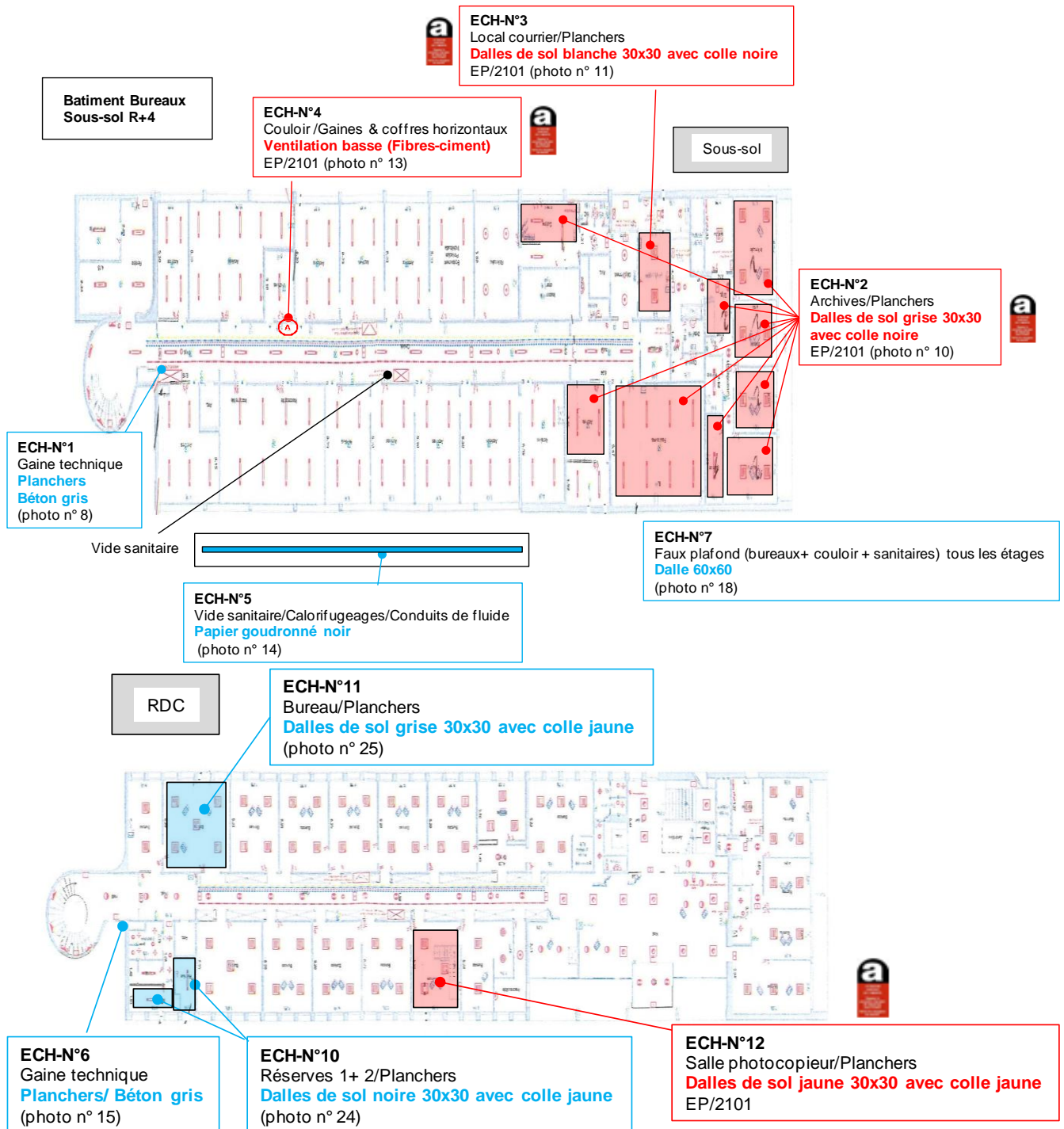

1er étage

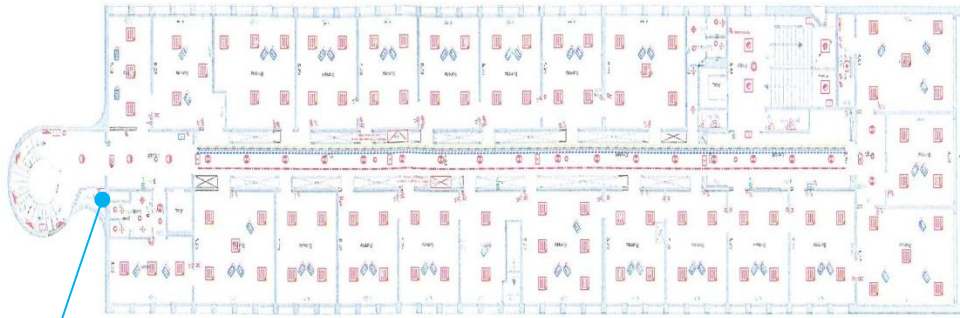

**ECH-N°6**  
Gaine technique  
Planchers/ Béton gris  
(photo n° 15)

2ème étage



**ECH-N°6**  
Gaine technique  
Planchers/ Béton gris  
(photo n° 15)

3ème étage

**ECH-N°8**  
Salle assemblée/Planchers  
Dalles de sol 30x30 beige avec colle jaune  
(photo n° 22)



**ECH-N°9**  
Salle assemblée/Planchers  
Dalles de sol 30x30 marron avec colle jaune  
(photo n° 22)

**ECH-N°6**  
Gaine technique  
Planchers/ Béton gris  
(photo n° 15)



4ème étage



**ECH-N°6**  
Gaine technique  
**Planchers/ Béton gris**  
(photo n° 15)

## Photos



Photo N° 10 ECH-N°2  
REVETEMENT DE SOL --Archives  
Planchers Dalles de sol grise 30x30  
avec colle noire



Photo N° 11 ECH-N°3  
REVETEMENT DE SOL --Local  
courrier Planchers Dalles de sol  
blanche 30x30 avec colle noire



Photo N° 13 ECH-N°4 AMIANTE  
CIMENT --Couloir (sous-sol) Gains  
& coffres horizontaux Ventilation  
basse (Fibres-ciment)



Photo N° 14 ECH-N°5  
CALORIFUGEAGE --Vide sanitaire  
Conduits de fluide Papier goudronné  
noir

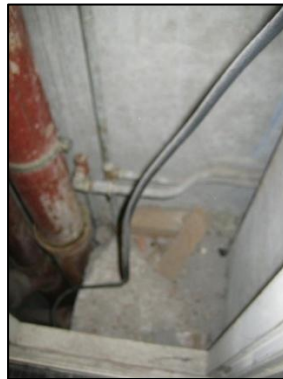

Photo N° 15 ECH-N°6 --Gaine  
technique (étages) Planchers Béton  
gris



Photo N° 18 ECH-N°7 FAUX  
PLAFOND --Plenum faux plafond  
(bureaux+ couloir + snitaires) Faux  
plafond Dalle 60x60

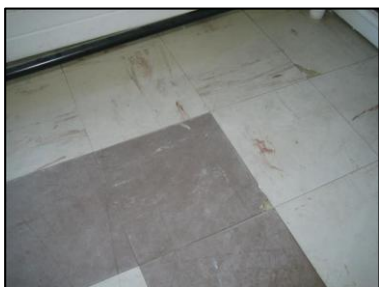

Photo N° 22 ECH-N°8  
REVETEMENT DE SOL --Salle  
assemblée Planchers Dalles de sol  
30x30 beige avec colle jaune



Photo N° 24 ECH-N°10  
REVETEMENT DE SOL --Réserves  
1+ 2 Planchers Dalles de sol noire  
30x30 avec colle jaune

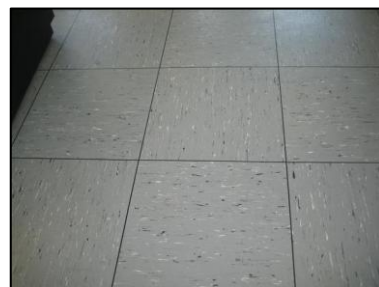

Photo N° 25 ECH-N°11  
REVETEMENT DE SOL --Bureaux  
Planchers Dalles de sol grise 30x30  
avec colle jaune



Photo N° 8 ECH-N°1 --Gaine  
technique (sous-sol) Planchers  
Béton gris



AVICEA  
 Monsieur Jean-Marc MOINARD  
 30 rue de l'industrie  
 92500 RUEIL MALMAISON

**RAPPORT D'ANALYSE D'AMIANTE DANS LES MATERIAUX**

N° de rapport d'analyse : AR-14-LH-019617-01      Version du : 23/05/2014 09:51:04      Page 1/1  
 Dossier N° : 14H008561      Date de réception : 21/05/2014 11:36:00  
 Référence dossier : 2014-05-028 LD SIEGE SOCIAL DAT OPH77 - Box - BP 114 - 77000 MELUN

Echantillon N° : 14H008561-001  
 Référence échantillon : 1 (photo 28) - Box mur extérieur - Crépi extérieur

Paramètres	Résultats
<b>Phase 1</b>	
Description visuelle	Enduit beige
Traitement de l'échantillon	Calcination et attaque acide (méthode interne de traitement)
Nombre de préparations	1
* Résultat de l'analyse par MET	Fibres d'amiante non détectées

**Méthode d'analyse employée pour la recherche qualitative des fibres d'amiante dans les matériaux :**  
 Microscopie Electronique à Transmission (MET) réalisée selon les parties pertinentes de la norme NFX 43-050

NB : Les informations de traçabilité sont disponibles sur demande

La reproduction de ce document n'est autorisée que sous sa forme intégrale. Il comporte 1 page(s). Le présent rapport ne concerne que les objets soumis à l'essai. Seules certaines prestations rapportées dans ce document sont couvertes par l'accréditation. Elles sont identifiées par le symbole ".



Nazmi Salijaj  
 Technicien de Laboratoire

Eurofins Analyses pour le Bâtiment Ile de France  
 117, quai de Valmy  
 75010 PARIS, FRANCE  
 Tél. 01 40 37 03 03 - Fax. 01 40 37 15 12 - site web : www.eurofins.fr/hygiene-du-batiment  
 SAS au capital de 491 055 € - RCS Paris 529 293 912

ACCREDITATION  
 N°1-1562  
 Portée disponible sur  
 www.cofrac.fr



**AVICEA**  
**Monsieur Jean-Marc MOINARD**  
 30 rue de l'industrie  
 92500 RUEIL MALMAISON

**RAPPORT D'ANALYSE D'AMIANTE DANS LES MATERIAUX**

N° de rapport d'analyse : AR-14-LH-019618-01      Version du : 23/05/2014 09:51:06      Page 1/1  
 Dossier N° : 14H008561      Date de réception : 21/05/2014 11:36:00  
 Référence dossier : 2014-05-028 LD SIEGE SOCIAL DAT OPH77 - Box - BP 114 - 77000 MELUN

Echantillon N° : 14H008561-002  
 Référence échantillon : 2 (photo 29) - Box toiture - Etanchéité shingle noir

Paramètres	Résultats
<b>Phase 1</b>	
Description visuelle	Matériau souple bitumineux noir(e)
Traitement de l'échantillon	Calcination et attaque acide (méthode interne de traitement)
Nombre de préparations	1
* Résultat de l'analyse par MET	Fibres d'amiante non détectées

**Méthode d'analyse employée pour la recherche qualitative des fibres d'amiante dans les matériaux :**  
 Microscopie Electronique à Transmission (MET) réalisée selon les parties pertinentes de la norme NFX 43-050

NB : Les informations de traçabilité sont disponibles sur demande

La reproduction de ce document n'est autorisée que sous sa forme intégrale. Il comporte 1 page(s). Le présent rapport ne concerne que les objets soumis à l'essai. Seules certaines prestations rapportées dans ce document sont couvertes par l'accréditation. Elles sont identifiées par le symbole ".



Nazmi Salijaj  
 Technicien de Laboratoire

**Eurofins Analyses pour le Bâtiment Ile de France**  
 117, quai de Valmy  
 75010 PARIS, FRANCE  
 Tél. 01 40 37 03 03 - Fax. 01 40 37 15 12 - site web : www.eurofins.fr/hygiene-du-batiment  
 SAS au capital de 491 055 € - RCS Paris 529 293 912

ACCREDITATION  
 N°1-1562  
 Portée disponible sur  
 www.cofrac.fr



**AVICEA**  
**Monsieur Jean-Marc MOINARD**  
 30 rue de l'industrie  
 92500 RUEIL MALMAISON

**RAPPORT D'ANALYSE D'AMIANTE DANS LES MATERIAUX**

N° de rapport d'analyse : AR-14-LH-019743-01      Version du : 23/05/2014 21:06:16      Page 1/1  
 Dossier N° : 14H008704      Date de réception : 22/05/2014 13:28:38  
 Référence dossier : 2014-05-028 LD SIEGE SOCIAL DAT OPH77 - 10 avenue Charles Peguy - BP 114 - 77000 MELUN

Echantillon N° : 14H008704-004  
 Référence échantillon : 4 (photo 13)-Sous-sol couloir-Ventilation vide sanitaire

Paramètres	Résultats
<b>Phase 1</b>	
Description visuelle	Peinture grise ciment fibreux gris
Traitement de l'échantillon	-
Nombre de préparations	2
* Résultat de l'analyse par MOLP	<b>Fibres d'amiante de type chrysotile</b>

**Méthode d'analyse employée pour la recherche qualitative des fibres d'amiante dans les matériaux :**  
 Microscopie Optique à Lumière Polarisée (MOLP) réalisée selon la norme HSG 248 - Appendice 2

NB : Les informations de traçabilité sont disponibles sur demande

La reproduction de ce document n'est autorisée que sous sa forme intégrale. Il comporte 1 page(s). Le présent rapport ne concerne que les objets soumis à l'essai. Seules certaines prestations rapportées dans ce document sont couvertes par l'accréditation. Elles sont identifiées par le symbole ".



Estelle Piquet  
 Technicien de Laboratoire

**Eurofins Analyses pour le Bâtiment Ile de France**  
 117, quai de Valmy  
 75010 PARIS, FRANCE  
 Tél. 01 40 37 03 03 - Fax. 01 40 37 15 12 - site web : www.eurofins.fr/hygiene-du-batiment  
 SAS au capital de 491 055 € - RCS Paris 529 293 912

ACCREDITATION  
 N°1-1562  
 Portée disponible sur  
 www.cofrac.fr



AVICEA  
**Monsieur Jean-Marc MOINARD**  
 30 rue de l'industrie  
 92500 RUEIL MALMAISON

**RAPPORT D'ANALYSE D'AMIANTE DANS LES MATERIAUX**

N° de rapport d'analyse : AR-14-LH-019872-01      Version du : 26/05/2014 15:20:21      Page 1/1  
 Dossier N° : 14H008704      Date de réception : 22/05/2014 13:28:38  
 Référence dossier : 2014-05-028 LD SIEGE SOCIAL DAT OPH77 - 10 avenue Charles Peguy - BP 114 - 77000 MELUN

Echantillon N° : 14H008704-001  
 Référence échantillon : 1 (photo 8)-Sous-sol Gaine technique-Sol béton

Paramètres	Résultats
<b>Phase 1</b>	
Description visuelle	Béton gris
Traitement de l'échantillon	Calcination et attaque acide (méthode interne de traitement)
Nombre de préparations	1
* Résultat de l'analyse par MET	Fibres d'amiante non détectées

**Méthode d'analyse employée pour la recherche qualitative des fibres d'amiante dans les matériaux :**  
 Microscopie Electronique à Transmission (MET) réalisée selon les parties pertinentes de la norme NFX 43-050

NB : Les informations de traçabilité sont disponibles sur demande

La reproduction de ce document n'est autorisée que sous sa forme intégrale. Il comporte 1 page(s). Le présent rapport ne concerne que les objets soumis à l'essai. Seules certaines prestations rapportées dans ce document sont couvertes par l'accréditation. Elles sont identifiées par le symbole ".



Nazmi Salijaj  
 Technicien de Laboratoire

Eurofins Analyses pour le Bâtiment Ile de France  
 117, quai de Valmy  
 75010 PARIS, FRANCE  
 Tél. 01 40 37 03 03 - Fax. 01 40 37 15 12 - site web : www.eurofins.fr/hygiene-du-batiment  
 SAS au capital de 491 055 € - RCS Paris 529 293 912

ACCREDITATION  
 N°1-1562  
 Portée disponible sur  
 www.cofrac.fr



AVICEA  
**Monsieur Jean-Marc MOINARD**  
 30 rue de l'industrie  
 92500 RUEIL MALMAISON

**RAPPORT D'ANALYSE D'AMIANTE DANS LES MATERIAUX**

N° de rapport d'analyse : AR-14-LH-019873-01      Version du : 26/05/2014 15:21:07      Page 1/1  
 Dossier N° : 14H008704      Date de réception : 22/05/2014 13:28:38  
 Référence dossier : 2014-05-028 LD SIEGE SOCIAL DAT OPH77 - 10 avenue Charles Peguy - BP 114 - 77000 MELUN

Echantillon N° : 14H008704-002  
 Référence échantillon : 2 (photo 10)-Sous-sol Archives-Dalle de sol grise + colle noire

Paramètres	Résultats
<b>Phase 1</b>	
Description visuelle	Plaque semi dure grise
Traitement de l'échantillon	Calcination et attaque acide (méthode interne de traitement)
Nombre de préparations	1
* Résultat de l'analyse par MET	<b>Fibres d'amiante de type chrysotile</b>
<b>Phase 2</b>	
Description visuelle	Colle noire
Traitement de l'échantillon	-
Nombre de préparations	2
* Résultat de l'analyse par MOLP	<b>Fibres d'amiante de type chrysotile</b>

**Méthodes d'analyses employées pour la recherche qualitative des fibres d'amiante dans les matériaux :**

Microscopie Optique à Lumière Polarisée (MOLP) réalisée selon la norme HSG 248 - Appendice 2  
 Microscopie Electronique à Transmission (MET) réalisée selon les parties pertinentes de la norme NFX 43-050

NB : Les Informations de traçabilité sont disponibles sur demande

La reproduction de ce document n'est autorisée que sous sa forme intégrale. Il comporte 1 page(s). Le présent rapport ne concerne que les objets soumis à l'essai. Seules certaines prestations rapportées dans ce document sont couvertes par l'accréditation. Elles sont identifiées par le symbole \*.



Nazmi Salijaj  
 Technicien de Laboratoire

Eurofins Analyses pour le Bâtiment Ile de France  
 117, quai de Valmy  
 75010 PARIS, FRANCE  
 Tél. 01 40 37 03 03 - Fax. 01 40 37 15 12 - site web : www.eurofins.fr/hygiene-du-batiment  
 SAS au capital de 491 055 € - RCS Paris 529 293 912

ACCREDITATION  
 N°1-1562  
 Portée disponible sur  
 www.cofrac.fr



AVICEA  
**Monsieur Jean-Marc MOINARD**  
 30 rue de l'industrie  
 92500 RUEIL MALMAISON

**RAPPORT D'ANALYSE D'AMIANTE DANS LES MATERIAUX**

N° de rapport d'analyse : AR-14-LH-019874-01      Version du : 26/05/2014 15:21:10      Page 1/1  
 Dossier N° : 14H008704      Date de réception : 22/05/2014 13:28:38  
 Référence dossier : 2014-05-028 LD SIEGE SOCIAL DAT OPH77 - 10 avenue Charles Peguy - BP 114 - 77000 MELUN

Echantillon N° : 14H008704-003  
 Référence échantillon : 3 (photo 11)-Sous-sol Local courrier-Dalle de sol blanche + colle noire

Paramètres	Résultats
<b>Phase 1</b>	
Description visuelle	Plaque semi dure blanche plâtre blanc (indissociable, phases préparées ensemble)
Traitement de l'échantillon	Calcination et attaque acide (méthode interne de traitement)
Nombre de préparations	1
* Résultat de l'analyse par MET	<b>Fibres d'amiante de type chrysotile</b>
<b>Phase 2</b>	
Description visuelle	Colle noire
Traitement de l'échantillon	-
Nombre de préparations	2
* Résultat de l'analyse par MOLP	<b>Fibres d'amiante de type chrysotile</b>

**Méthodes d'analyses employées pour la recherche qualitative des fibres d'amiante dans les matériaux :**

Microscopie Optique à Lumière Polarisée (MOLP) réalisée selon la norme HSG 248 - Appendice 2  
 Microscopie Electronique à Transmission (MET) réalisée selon les parties pertinentes de la norme NFX 43-050

NB : Les informations de traçabilité sont disponibles sur demande

La reproduction de ce document n'est autorisée que sous sa forme intégrale. Il comporte 1 page(s). Le présent rapport ne concerne que les objets soumis à l'essai. Seules certaines prestations rapportées dans ce document sont couvertes par l'accréditation. Elles sont identifiées par le symbole "A".



Nazmi Salijaj  
 Technicien de Laboratoire

Eurofins Analyses pour le Bâtiment Ile de France  
 117, quai de Valmy  
 75010 PARIS, FRANCE  
 Tél. 01 40 37 03 03 - Fax. 01 40 37 15 12 - site web : www.eurofins.fr/hygiene-du-batiment  
 SAS au capital de 491 055 € - RCS Paris 529 293 912

ACCREDITATION  
 N°1-1502  
 Portée disponible sur  
 www.cofrac.fr



**AVICEA**  
**Monsieur Jean-Marc MOINARD**  
 30 rue de l'industrie  
 92500 RUEIL MALMAISON

**RAPPORT D'ANALYSE D'AMIANTE DANS LES MATERIAUX**

N° de rapport d'analyse : AR-14-LH-019875-01      Version du : 26/05/2014 15:21:14      Page 1/1  
 Dossier N° : 14H008704      Date de réception : 22/05/2014 13:28:38  
 Référence dossier : 2014-05-028 LD SIEGE SOCIAL DAT OPH77 - 10 avenue Charles Peguy - BP 114 - 77000 MELUN

Echantillon N° : 14H008704-005  
 Référence échantillon : 5 (photo 14)-Vide sanitaire-Calorifugeage noir

Paramètres	Résultats
<b>Phase 1</b>	
Description visuelle	Papier goudronné noir
Traitement de l'échantillon	Calcination et attaque acide (méthode interne de traitement)
Nombre de préparations	1
* Résultat de l'analyse par MET	Fibres d'amiante non détectées

**Méthode d'analyse employée pour la recherche qualitative des fibres d'amiante dans les matériaux :**  
 Microscopie Electronique à Transmission (MET) réalisée selon les parties pertinentes de la norme NFX 43-050

NB : Les informations de traçabilité sont disponibles sur demande

La reproduction de ce document n'est autorisée que sous sa forme intégrale. Il comporte 1 page(s). Le présent rapport ne concerne que les objets soumis à l'essai. Seules certaines prestations rapportées dans ce document sont couvertes par l'accréditation. Elles sont identifiées par le symbole ".



Nazmi Salijaj  
 Technicien de Laboratoire

**Eurofins Analyses pour le Bâtiment Ile de France**  
 117, quai de Valmy  
 75010 PARIS, FRANCE  
 Tél. 01 40 37 03 03 - Fax. 01 40 37 15 12 - site web : www.eurofins.fr/hygiene-du-batiment  
 SAS au capital de 491 055 € - RCS Paris 529 293 912

ACCREDITATION  
 N°1-1562  
 Portée disponible sur  
 www.cofrac.fr





AVICEA  
**Monsieur Jean-Marc MOINARD**  
 30 rue de l'industrie  
 92500 RUEIL MALMAISON

**RAPPORT D'ANALYSE D'AMIANTE DANS LES MATERIAUX**

N° de rapport d'analyse : AR-14-LH-019876-01      Version du : 26/05/2014 15:21:17      Page 1/1  
 Dossier N° : 14H008704      Date de réception : 22/05/2014 13:28:38  
 Référence dossier : 2014-05-028 LD SIEGE SOCIAL DAT OPH77 - 10 avenue Charles Peguy - BP 114 - 77000 MELUN

Echantillon N° : 14H008704-006  
 Référence échantillon : 6 (photo 15)-4ème Gaine technique-Sol béton

Paramètres	Résultats
<b>Phase 1</b>	
Description visuelle	Béton gris
Traitement de l'échantillon	Calcination et attaque acide (méthode interne de traitement)
Nombre de préparations	1
* Résultat de l'analyse par MET	Fibres d'amiante non détectées

**Méthode d'analyse employée pour la recherche qualitative des fibres d'amiante dans les matériaux :**  
 Microscopie Electronique à Transmission (MET) réalisée selon les parties pertinentes de la norme NFX 43-050

NB : Les informations de traçabilité sont disponibles sur demande

La reproduction de ce document n'est autorisée que sous sa forme intégrale. Il comporte 1 page(s). Le présent rapport ne concerne que les objets soumis à l'essai. Seules certaines prestations rapportées dans ce document sont couvertes par l'accréditation. Elles sont identifiées par le symbole ".



Nazmi Salijaj  
 Technicien de Laboratoire

Eurofins Analyses pour le Bâtiment Ile de France  
 117, quai de Valmy  
 75010 PARIS, FRANCE  
 Tél. 01 40 37 03 03 - Fax. 01 40 37 15 12 - site web : www.eurofins.fr/hygiene-du-batiment  
 SAS au capital de 491 055 € - RCS Paris 529 293 912

ACCREDITATION  
 N°1-1562  
 Portée disponible sur  
 www.cofrac.fr



AVICEA  
**Monsieur Jean-Marc MOINARD**  
 30 rue de l'industrie  
 92500 RUEIL MALMAISON

**RAPPORT D'ANALYSE D'AMIANTE DANS LES MATERIAUX**

N° de rapport d'analyse : AR-14-LH-019877-01      Version du : 26/05/2014 15:21:20      Page 1/1  
 Dossier N° : 14H008704      Date de réception : 22/05/2014 13:28:38  
 Référence dossier : 2014-05-028 LD SIEGE SOCIAL DAT OPH77 - 10 avenue Charles Peguy - BP 114 - 77000 MELUN

Echantillon N° : 14H008704-007  
 Référence échantillon : 7 (photo 18)-4eme sanitaires + bureaux-Faux-plafond 60x60

Paramètres	Résultats
<b>Phase 1</b>	
Description visuelle	Peinture blanche matériau compact fibreux beige enduit beige (indissociable, phases préparées ensemble)
Traitement de l'échantillon	Calcination et attaque acide (méthode interne de traitement)
Nombre de préparations	1
* Résultat de l'analyse par MET	<b>Fibres d'amiante non détectées</b>

**Méthode d'analyse employée pour la recherche qualitative des fibres d'amiante dans les matériaux :**  
 Microscopie Electronique à Transmission (MET) réalisée selon les parties pertinentes de la norme NFX 43-050

NB : Les informations de traçabilité sont disponibles sur demande

La reproduction de ce document n'est autorisée que sous sa forme intégrale. Il comporte 1 page(s). Le présent rapport ne concerne que les objets soumis à l'essai. Seules certaines prestations rapportées dans ce document sont couvertes par l'accréditation. Elles sont identifiées par le symbole \*.



Nazmi Salijaj  
 Technicien de Laboratoire

Eurofins Analyses pour le Bâtiment Ile de France  
 117, quai de Valmy  
 75010 PARIS, FRANCE  
 Tél. 01 40 37 03 03 - Fax. 01 40 37 15 12 - site web : www.eurofins.fr/hygiene-du-batiment  
 SAS au capital de 491 055 € - RCS Paris 529 293 912

ACCREDITATION  
 N°1-1562  
 Portée disponible sur  
 www.cofrac.fr



AVICEA  
Monsieur Jean-Marc MOINARD  
30 rue de l'industrie  
92500 RUEIL MALMAISON

## RAPPORT D'ANALYSE D'AMIANTE DANS LES MATERIAUX

N° de rapport d'analyse : AR-14-LH-019878-01      Version du : 26/05/2014 15:21:24      Page 1/1  
Dossier N° : 14H008704      Date de réception : 22/05/2014 13:28:38  
Référence dossier : 2014-05-028 LD SIEGE SOCIAL DAT OPH77 - 10 avenue Charles Peguy - BP 114 - 77000 MELUN

Echantillon N° : 14H008704-008  
Référence échantillon : 8 (photo 22)-3eme salle assemblée-Dalle de sol beige + colle jaune

Paramètres	Résultats
<b>Phase 1</b>	
Description visuelle	Plaque semi dure beige colle jaune (indissociable, phases préparées ensemble)
Traitement de l'échantillon	Calcination et attaque acide (méthode interne de traitement)
Nombre de préparations	1
* Résultat de l'analyse par MET	Fibres d'amiante non détectées

**Méthode d'analyse employée pour la recherche qualitative des fibres d'amiante dans les matériaux :**  
Microscopie Electronique à Transmission (MET) réalisée selon les parties pertinentes de la norme NFX 43-050

NB : Les informations de traçabilité sont disponibles sur demande

La reproduction de ce document n'est autorisée que sous sa forme intégrale. Il comporte 1 page(s). Le présent rapport ne concerne que les objets soumis à l'essai. Seules certaines prestations rapportées dans ce document sont couvertes par l'accréditation. Elles sont identifiées par le symbole \*.



Nazmi Salijaj  
Technicien de Laboratoire

Eurofins Analyses pour le Bâtiment Ile de France  
117, quai de Valmy  
75010 PARIS, FRANCE  
Tél. 01 40 37 03 03 - Fax. 01 40 37 15 12 - site web : www.eurofins.fr/hygiene-du-batiment  
SAS au capital de 491 055 € - RCS Paris 529 293 912

ACCREDITATION  
N°1-1562  
Portée disponible sur  
www.cofrac.fr



AVICEA  
**Monsieur Jean-Marc MOINARD**  
 30 rue de l'industrie  
 92500 RUEIL MALMAISON

## RAPPORT D'ANALYSE D'AMIANTE DANS LES MATERIAUX

N° de rapport d'analyse : AR-14-LH-019879-01      Version du : 26/05/2014 15:21:26      Page 1/1  
 Dossier N° : 14H008704      Date de réception : 22/05/2014 13:28:38  
 Référence dossier : 2014-05-028 LD SIEGE SOCIAL DAT OPH77 - 10 avenue Charles Peguy - BP 114 - 77000 MELUN

Echantillon N° : 14H008704-009  
 Référence échantillon : 9 (photo 22)-3eme salle assemblée-Dalle de sol marron + colle jaune

Paramètres	Résultats
<b>Phase 1</b>	
Description visuelle	Plaque semi dure marron
Traitement de l'échantillon	Calcination et attaque acide (méthode interne de traitement)
Nombre de préparations	1
* Résultat de l'analyse par MET	<b>Fibres d'amiante non détectées</b>
<b>Phase 2</b>	
Description visuelle	Colle jaune
Traitement de l'échantillon	Calcination et attaque acide (méthode interne de traitement)
Nombre de préparations	1
* Résultat de l'analyse par MET	<b>Fibres d'amiante non détectées</b>

**Méthode d'analyse employée pour la recherche qualitative des fibres d'amiante dans les matériaux :**  
 Microscopie Electronique à Transmission (MET) réalisée selon les parties pertinentes de la norme **NFX 43-050**  
 NB : Les informations de traçabilité sont disponibles sur demande

La reproduction de ce document n'est autorisée que sous sa forme intégrale. Il comporte 1 page(s). Le présent rapport ne concerne que les objets soumis à l'essai. Seules certaines prestations rapportées dans ce document sont couvertes par l'accréditation. Elles sont identifiées par le symbole "A".



Nazmi Salijaj  
 Technicien de Laboratoire

**Eurofins Analyses pour le Bâtiment Ile de France**  
 117, quai de Valmy  
 75010 PARIS, FRANCE  
 Tél. 01 40 37 03 03 - Fax. 01 40 37 15 12 - site web : www.eurofins.fr/hygiene-du-batiment  
 SAS au capital de 491 055 € - RCS Paris 529 293 912

ACCREDITATION  
 N°1-1562  
 Portée disponible sur  
 www.cofrac.fr



AVICEA  
**Monsieur Jean-Marc MOINARD**  
 30 rue de l'industrie  
 92500 RUEIL MALMAISON

**RAPPORT D'ANALYSE D'AMIANTE DANS LES MATERIAUX**

N° de rapport d'analyse : AR-14-LH-019880-01      Version du : 26/05/2014 15:21:30      Page 1/1  
 Dossier N° : 14H008704      Date de réception : 22/05/2014 13:28:38  
 Référence dossier : 2014-05-028 LD SIEGE SOCIAL DAT OPH77 - 10 avenue Charles Peguy - BP 114 - 77000 MELUN

Echantillon N° : 14H008704-010  
 Référence échantillon : 10 (photo 24)-RDC réserves 1+2-Dalle de sol noire

Paramètres	Résultats
<b>Phase 1</b>	
Description visuelle	Plaque semi dure grise foncée tresse de fibres marron colle jaune (indissociable, phases préparées ensemble)
Traitement de l'échantillon	Calcination et attaque acide (méthode interne de traitement)
Nombre de préparations	1
* Résultat de l'analyse par MET	Fibres d'amiante non détectées

**Méthode d'analyse employée pour la recherche qualitative des fibres d'amiante dans les matériaux :**  
 Microscopie Electronique à Transmission (MET) réalisée selon les parties pertinentes de la norme NFX 43-050

NB : Les informations de traçabilité sont disponibles sur demande

La reproduction de ce document n'est autorisée que sous sa forme Intégrale. Il comporte 1 page(s). Le présent rapport ne concerne que les objets soumis à l'essai. Seules certaines prestations rapportées dans ce document sont couvertes par l'accréditation. Elles sont identifiées par le symbole \*.



Nazmi Salijaj  
 Technicien de Laboratoire

Eurofins Analyses pour le Bâtiment Ile de France  
 117, quai de Valmy  
 75010 PARIS, FRANCE  
 Tél. 01 40 37 03 03 - Fax. 01 40 37 15 12 - site web : www.eurofins.fr/hygiene-du-batiment  
 SAS au capital de 491 055 € - RCS Paris 529 293 912

ACCREDITATION  
 N°1-1562  
 Portée disponible sur  
 www.cofrac.fr



**AVICEA**  
**Monsieur Jean-Marc MOINARD**  
 30 rue de l'industrie  
 92500 RUEIL MALMAISON

**RAPPORT D'ANALYSE D'AMIANTE DANS LES MATERIAUX**

N° de rapport d'analyse : AR-14-LH-019881-01      Version du : 26/05/2014 15:21:32      Page 1/1  
 Dossier N° : 14H008704      Date de réception : 22/05/2014 13:28:38  
 Référence dossier : 2014-05-028 LD SIEGE SOCIAL DAT OPH77 - 10 avenue Charles Peguy - BP 114 - 77000 MELUN

Echantillon N° : 14H008704-011  
 Référence échantillon : 11 (photo 25)-RDC bureau-Dalle de sol grise

Paramètres	Résultats
<b>Phase 1</b>	
Description visuelle	Plaque semi dure grise colle jaune (indissociable, phases préparées ensemble)
Traitement de l'échantillon	Calcination et attaque acide (méthode interne de traitement)
Nombre de préparations	1
* Résultat de l'analyse par MET	Fibres d'amiante non détectées

**Méthode d'analyse employée pour la recherche qualitative des fibres d'amiante dans les matériaux :**  
 Microscopie Electronique à Transmission (MET) réalisée selon les parties pertinentes de la norme NFX 43-050

NB : Les informations de traçabilité sont disponibles sur demande

La reproduction de ce document n'est autorisée que sous sa forme intégrale. Il comporte 1 page(s). Le présent rapport ne concerne que les objets soumis à l'essai. Seules certaines prestations rapportées dans ce document sont couvertes par l'accréditation. Elles sont identifiées par le symbole \*.



Nazmi Salijaj  
 Technicien de Laboratoire

**Eurofins Analyses pour le Bâtiment Ile de France**  
 117, quai de Valmy  
 75010 PARIS, FRANCE  
 Tél. 01 40 37 03 03 - Fax. 01 40 37 15 12 - site web : www.eurofins.fr/hygiene-du-batiment  
 SAS au capital de 491 055 € - RCS Paris 529 293 912

ACCREDITATION  
 N°1-1562  
 Portée disponible sur  
 www.cofrac.fr



AVICEA  
Monsieur Jean-Marc MOINARD  
30 rue de l'industrie  
92500 RUEIL MALMAISON

## RAPPORT D'ANALYSE D'AMIANTE DANS LES MATERIAUX

N° de rapport d'analyse : AR-14-LH-019882-01      Version du : 26/05/2014 15:21:35      Page 1/1  
Dossier N° : 14H008704      Date de réception : 22/05/2014 13:28:38  
Référence dossier : 2014-05-028 LD SIEGE SOCIAL DAT OPH77 - 10 avenue Charles Peguy - BP 114 - 77000 MELUN

Echantillon N° : 14H008704-012  
Référence échantillon : 12-RDC salle photocopieur-Dalle de sol jaune + colle jaune

Paramètres	Résultats
<b>Phase 1</b>	
Description visuelle	Plaque semi dure beige
Traitement de l'échantillon	Calcination et attaque acide (méthode interne de traitement)
Nombre de préparations	1
* Résultat de l'analyse par MET	<b>Fibres d'amiante de type chrysotile</b>

**Méthode d'analyse employée pour la recherche qualitative des fibres d'amiante dans les matériaux :**  
Microscopie Electronique à Transmission (MET) réalisée selon les parties pertinentes de la norme NFX 43-050

NB : Les informations de traçabilité sont disponibles sur demande

La reproduction de ce document n'est autorisée que sous sa forme intégrale. Il comporte 1 page(s). Le présent rapport ne concerne que les objets soumis à l'essai. Seules certaines prestations rapportées dans ce document sont couvertes par l'accréditation. Elles sont identifiées par le symbole ".



Nazmi Salijaj  
Technicien de Laboratoire

Eurofins Analyses pour le Bâtiment Ile de France  
117, quai de Valmy  
75010 PARIS, FRANCE  
Tél. 01 40 37 03 03 - Fax. 01 40 37 15 12 - site web : www.eurofins.fr/hygiene-du-batiment  
SAS au capital de 491 055 € - RCS Paris 529 293 912

ACCREDITATION  
N°1-1562  
Portée disponible sur  
www.cofrac.fr





## RECOMMANDATIONS GENERALES DE SECURITE

L'identification des matériaux et produits contenant de l'amiante est un préalable à l'évaluation et à la prévention des risques liés à la présence d'amiante dans un bâtiment. Elle doit être complétée par la définition et la mise en œuvre de mesures de gestion adaptées et proportionnées pour limiter l'exposition des occupants présents temporairement ou de façon permanente dans le bâtiment et des personnes appelées à intervenir sur les matériaux ou produits contenant de l'amiante.

Ces mesures sont inscrites dans le dossier technique amiante et dans sa fiche récapitulative que le propriétaire constitue et tient à jour en application des dispositions de l'article R. 1334-29-5 du code de la santé publique.

La mise à jour régulière et la communication du dossier technique amiante ont vocation à assurer l'information des occupants et des différents intervenants dans le bâtiment sur la présence des matériaux et produits contenant de l'amiante, afin de permettre la mise en œuvre des mesures visant à prévenir les expositions.

Les recommandations générales de sécurité définies ci-après rappellent les règles de base destinées à prévenir les expositions. Le propriétaire (ou, à défaut, l'exploitant) de l'immeuble concerné adapte ces recommandations aux particularités de chaque bâtiment et de ses conditions d'occupation ainsi qu'aux situations particulières rencontrées.

Ces recommandations générales de sécurité ne se substituent en aucun cas aux obligations réglementaires existantes en matière de prévention des risques pour la santé et la sécurité des travailleurs, inscrites dans le code du travail.

### 1. Informations générales

#### a) Dangerosité de l'amiante

Les maladies liées à l'amiante sont provoquées par l'inhalation des fibres. Toutes les variétés d'amiante sont classées comme substances cancérigènes avérées pour l'homme. Elles sont à l'origine de cancers qui peuvent atteindre soit la plèvre qui entoure les poumons (mésothéliomes), soit les bronches et/ou les poumons (cancers broncho-pulmonaires). Ces lésions surviennent longtemps (souvent entre 20 à 40 ans) après le début de l'exposition à l'amiante. Le Centre international de recherche sur le cancer (CIRC) a également établi récemment un lien entre exposition à l'amiante et cancers du larynx et des ovaires. D'autres pathologies, non cancéreuses, peuvent également survenir en lien avec une exposition à l'amiante. Il s'agit exceptionnellement d'épanchements pleuraux (liquide dans la plèvre) qui peuvent être récidivants ou de plaques pleurales (qui épaississent la plèvre). Dans le cas d'empoussièrement important, habituellement d'origine professionnelle, l'amiante peut provoquer une sclérose (asbestose) qui réduira la capacité respiratoire et peut dans les cas les plus graves produire une insuffisance respiratoire parfois mortelle. Le risque de cancer du poumon peut être majoré par l'exposition à d'autres agents cancérigènes, comme la fumée du tabac.

#### b) Présence d'amiante dans des matériaux et produits en bon état de conservation

L'amiante a été intégré dans la composition de nombreux matériaux utilisés notamment pour la construction.

En raison de son caractère cancérigène, ses usages ont été restreints progressivement à partir de 1977, pour aboutir à une interdiction totale en 1997.

En fonction de leur caractéristique, les matériaux et produits contenant de l'amiante peuvent libérer des fibres d'amiante en cas d'usure ou lors d'interventions mettant en cause l'intégrité du matériau ou produit (par exemple perçage, ponçage, découpe, friction...). Ces situations peuvent alors conduire à des expositions importantes si des mesures de protection renforcées ne sont pas prises.

Pour rappel, les matériaux et produits répertoriés aux listes A et B de l'annexe 13-9 du code de la santé publique font l'objet d'une évaluation de l'état de conservation dont les modalités sont définies par arrêté. Il convient de suivre les recommandations émises par les opérateurs de repérage dits « diagnostiqueurs » pour la gestion des matériaux ou produits repérés.

De façon générale, il est important de veiller au maintien en bon état de conservation des matériaux et produits contenant de l'amiante et de remédier au plus tôt aux situations d'usure anormale ou de dégradation de ceux-ci.

### 2. Intervention de professionnels soumis aux dispositions du code du travail

Il est recommandé aux particuliers d'éviter dans la mesure du possible toute intervention directe sur des matériaux et produits contenant de l'amiante et de faire appel à des professionnels compétents dans de telles situations.

Les entreprises réalisant des opérations sur matériaux et produits contenant de l'amiante sont soumises aux dispositions des articles R. 4412-94 à R. 4412-148 du code du travail.

Les entreprises qui réalisent des travaux de retrait ou de confinement de matériaux et produits contenant de l'amiante doivent en particulier être certifiées dans les conditions prévues à l'article R. 4412-129. Cette certification est obligatoire à partir du 1er juillet 2013 pour les entreprises effectuant des travaux de retrait sur l'enveloppe extérieure des immeubles bâtis et à partir du 1er juillet 2014 pour les entreprises de génie civil.

Des documents d'information et des conseils pratiques de prévention adaptés sont disponibles sur le site Travailler-mieux (<http://www.travailler-mieux.gouv.fr>) et sur le site de l'Institut national de recherche et de sécurité pour la prévention des accidents du travail et des maladies professionnelles (<http://www.inrs.fr>).

### 3. Recommandations générales de sécurité

Il convient d'éviter au maximum l'émission de poussières notamment lors d'interventions ponctuelles non répétées, par exemple :

- perçage d'un mur pour accrocher un tableau ;
- remplacement de joints sur des matériaux contenant de l'amiante ;
- travaux réalisés à proximité d'un matériau contenant de l'amiante en bon état, par exemple des interventions légères dans des boîtiers électriques, sur des gaines ou des circuits situés sous un flocage sans action directe sur celui-ci, de remplacement d'une vanne sur une canalisation calorifugée à l'amiante.

L'émission de poussières peut être limitée par humidification locale des matériaux contenant de l'amiante en prenant les mesures nécessaires pour éviter tout risque électrique et/ou en utilisant de préférence des outils manuels ou des outils à vitesse lente.

Le port d'équipements adaptés de protection respiratoire est recommandé. Le port d'une combinaison jetable permet d'éviter la propagation de fibres d'amiante en dehors de la zone de travail. Les combinaisons doivent être jetées après chaque utilisation.

Des informations sur le choix des équipements de protection sont disponibles sur le site internet amiante de l'INRS à l'adresse suivante : [www.amiante.inrs.fr](http://www.amiante.inrs.fr).

De plus, il convient de disposer d'un sac à déchets à proximité immédiate de la zone de travail et d'une éponge ou d'un chiffon humide de nettoyage.

### 4. Gestion des déchets contenant de l'amiante

Les déchets de toute nature contenant de l'amiante sont des déchets dangereux. A ce titre, un certain nombre de dispositions réglementaires, dont les principales sont rappelées ci-après, encadrent leur élimination.

Lors de travaux conduisant à un désamiantage de tout ou partie de l'immeuble, la personne pour laquelle les travaux sont réalisés, c'est-à-dire les maîtres d'ouvrage, en règle générale les propriétaires, ont la responsabilité de la bonne gestion des déchets produits, conformément aux dispositions de l'article L. 541-2 du code de l'environnement. Ce sont les producteurs des déchets au sens du code de l'environnement. Les déchets liés au fonctionnement d'un chantier (équipements de protection, matériel, filtres, bâches, etc.) sont de la responsabilité de l'entreprise qui réalise les travaux.

#### a. Conditionnement des déchets

Les déchets de toute nature susceptibles de libérer des fibres d'amiante sont conditionnés et traités de manière à ne pas provoquer d'émission de poussières. Ils sont ramassés au fur et à mesure de leur production et conditionnés dans des emballages appropriés et fermés, avec apposition de l'étiquetage prévu par le décret no 88-466 du 28 avril 1988 relatif aux produits contenant de l'amiante et par le code de l'environnement notamment ses articles R. 551-1 à R. 551-13 relatifs aux dispositions générales relatives à tous les ouvrages d'infrastructures en matière de stationnement, chargement ou déchargement de matières dangereuses.

Les professionnels soumis aux dispositions du code du travail doivent procéder à l'évacuation des déchets, hors du chantier, aussitôt que possible, dès que le volume le justifie après décontamination de leurs emballages.

#### b. Apport en déchèterie

Environ 10 % des déchèteries acceptent les déchets d'amiante lié à des matériaux inertes ayant conservé leur intégrité provenant de ménages, voire d'artisans. Tout autre déchet contenant de l'amiante est interdit en déchèterie. A partir du 1er janvier 2013, les exploitants de déchèterie ont l'obligation de fournir aux usagers les emballages et l'étiquetage appropriés aux déchets d'amiante.

#### c. Filières d'élimination des déchets

Les matériaux contenant de l'amiante ainsi que les équipements de protection (combinaison, masque, gants...) et les déchets issus du nettoyage (chiffon...) sont des déchets dangereux. En fonction de leur nature, plusieurs filières d'élimination peuvent être envisagées.

Les déchets contenant de l'amiante lié à des matériaux inertes ayant conservé leur intégrité peuvent être éliminés dans des installations de stockage de déchets non dangereux si ces installations disposent d'un casier de stockage dédié à ce type de déchets.

Tout autre déchet amianté doit être éliminé dans une installation de stockage pour déchets dangereux ou être vitrifiés. En particulier, les déchets liés au fonctionnement du chantier, lorsqu'ils sont susceptibles d'être contaminés par de l'amiante, doivent être éliminés dans une installation de stockage pour déchets dangereux ou être vitrifiés.

#### d. Information sur les déchèteries et les installations d'élimination des déchets d'amiante

Les informations relatives aux déchèteries acceptant des déchets d'amiante lié et aux installations d'élimination des déchets d'amiante peuvent être obtenues auprès :

- de la préfecture ou de la direction régionale de l'environnement, de l'aménagement et du logement (direction régionale et interdépartementale de l'environnement et de l'énergie en Ile-de-France) ou de la direction de l'environnement, de l'aménagement et du logement ;
- du conseil général (ou conseil régional en Ile-de-France) au regard de ses compétences de planification sur les déchets dangereux ;
- de la mairie ;
- ou sur la base de données « déchets » gérée par l'Agence de l'environnement et de la maîtrise de l'énergie, directement accessible sur internet à l'adresse suivante : [www.sinoe.org](http://www.sinoe.org).

#### e. Traçabilité

Le producteur des déchets remplit un bordereau de suivi des déchets d'amiante (BSDA, CERFA no 11861).

Le formulaire CERFA est téléchargeable sur le site du ministère chargé de l'environnement. Le propriétaire recevra l'original du bordereau rempli par les autres intervenants (entreprise de travaux, transporteur, exploitant de l'installation de stockage ou du site de vitrification).

Dans tous les cas, le producteur des déchets devra avoir préalablement obtenu un certificat d'acceptation préalable lui garantissant l'effectivité d'une filière d'élimination des déchets.

Par exception, le bordereau de suivi des déchets d'amiante n'est pas imposé aux particuliers voire aux artisans qui se rendent dans une déchèterie pour y déposer des déchets d'amiante lié à des matériaux inertes ayant conservé leur intégrité. Ils ne doivent pas remplir un bordereau de suivi de déchets d'amiante, ce dernier étant élaboré par la déchèterie